



RAPPORT ANNUEL 2025

Association BanayaKivuvu(Enfants de l'Espoir)

banakivuvu@gmail.com
www.kivuvu.net

Téléphone : [+243] 999911547 [+243] 815097458
[+243] 890128600

Adresse : 28A, avenue Bakole 1, Quartier Righini,
Commune de Lemba – Ville de Kinshasa
République Démocratique du Congo

ABREVIATIONS

AS2D	Association 2 deniers-France
ACPLTP	Agence Congolaise pour la Prévention et Lutte contre la Traite des Personnes
ASBL	Association Sans But Lucratif
BAC	Baccalauréat (diplôme de fin d'Etat marquant la fin d'étude secondaire et humanités)
BNCE	Bureau National Catholique de l'Enfance
BOMO	BongwanayaMozindo
CBK	Centre Biblique de Kinshasa
CFP	Centre de Formation Professionnelle
DUAS	Division Urbaine des Affaires Sociales
E.P	Ecole Primaire
EPROBA	Ecole Professionnelle de Bâtiment
ECL	Enfants en Conflit avec la Loi
EDR	Enfants de la Rue
EVC	Eglise la Vie Comblée
FA	Famille d'Accueil
FB	Famille Biologique
Gr.	Gramme
G.V	Grace-Viviane
IBCR	International Bureau for Children'sRights (Bureau International des Droits des Enfants)
INPP	Institut National de Préparation Professionnelle
ITM	Institut de Techniques Médicales
Kg	Kilogramme
ME	Maison de l'Espoir
OIM	Organisation Internationale de Migration
OMS	Organisation Mondiale de la Santé
ONG	Organisation non gouvernementale
PAM	Programme Alimentaire Mondiale
PCM	Prison Centrale de Makala
PNSD	Plan National Stratégique de Développement
RDC	République Démocratique du Congo
REEJER	Réseau des Educateurs des Enfants et Jeunes de la Rue
SNEL	Société Nationale d'Electricité
SEL	Service d'Entraide et de Liaison
TPE	Tribunal pour Enfants
UNFPA	Fond des Nations Unies pour la Population
UNIKIN	Université de Kinshasa
UPN	Université Pédagogique Nationale

INTRODUCTION

Le bonheur de nous acquitter de ce noble devoir est immense. Chers partenaires, votre engagement à nous soutenir fait de nous un canal par lequel plusieurs centaines des personnes vulnérables : femmes, enfants, jeunes garçons et jeunes filles que nous accompagnons retrouvent la raison d'espérer à un avenir radieux. (meilleur / heureux ?)

En dépit de la crise qui frappe le monde à cause des guerres, des violations des droits humains, des mutations, du réchauffement climatique ainsi que d'autres phénomènes naturels et sociaux, votre soutien nous a permis de poursuivre notre mission dans un contexte sécuritaire, social et économique très particulier.

En effet, 2025 a été marquée par la prise de deux grandes villes stratégiques situées à l'Est du pays par les rebelles du l'AFC/M23, la montée de la criminalité urbaine et la dépréciation de la monnaie locale face au dollar américain. Malgré toutes ces réalités, nous avons palpé la fidélité de Dieu. Que la gloire Lui revienne !

Notre détermination d'apporter une lueur d'espoir aux personnes abandonnées et désespérées a été indéfectible en 2025. Nos activités ont été réalisées sur base des quatre axes de notre vision, à savoir : Evangélisation et Accompagnement Spirituel - Accompagnement Psycho-social et Suivi Educatif-Réinsertion familiale et Socioprofessionnelle ainsi que l'Autonomisation Durable.

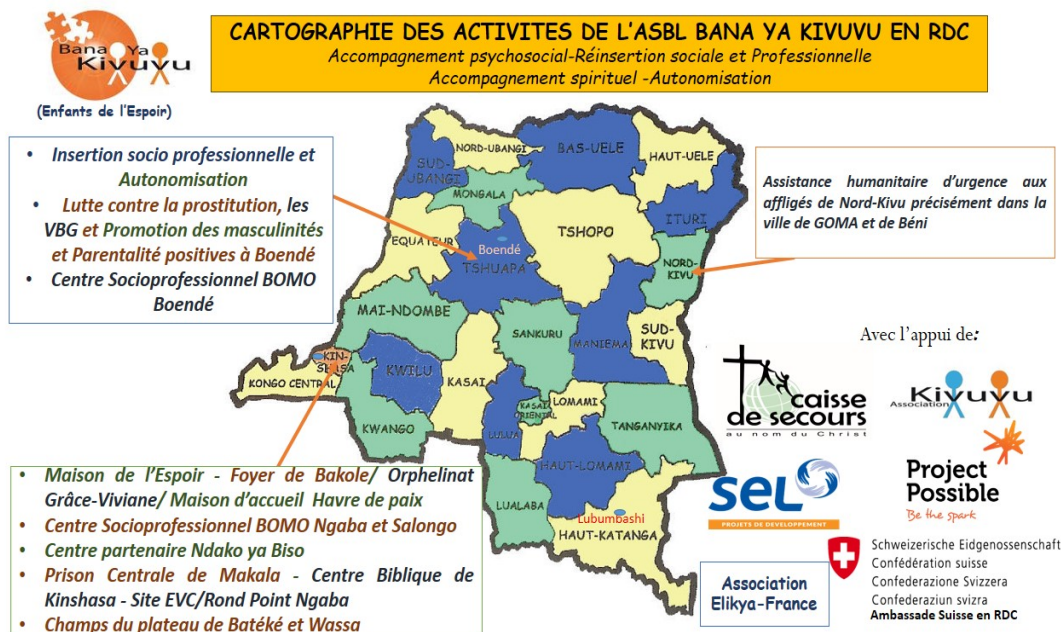

Hormis la ville de Kinshasa, où se situe le siège de Bana ya Kivuvu et où s'exerce ses activités en faveur des personnes cibles, notre structure œuvre également dans la province de la Tshuapa en particulier dans la ville de Boendé et dans d'autres villes de la province de Nord-Kivu : Goma et Beni.

S'agissant de ces deux dernières villes, nous ne sommes pas restés indifférents aux cris de détresse des populations déplacées à cause de la guerre laissant beaucoup de veuves et orphelins dans des conditions très précaires. Vous et nous étions prompts à leur apporter du secours dans la prière et de leur témoigner notre amour et réconfort en nous rendant sur place.

Nous sommes très reconnaissants au Seigneur qui produit en nous le vouloir et le faire selon son bon plaisir. Il nous a placé les uns à côté des autres comme étant ses réponses aux questions précises des vulnérables dans ce monde plein d'injustice sociale.

Chirac AUSSE

Directeur Général Adjoint, Chargé des projets

Hélène Alemusuey

Directrice Générale

RÉSUMÉ

L'année 2025 a été particulièrement marquée par les **événements suivants** :

- ✚ La vente de la parcelle Bomo Ngaba et l'achat d'une nouvelle parcelle à Righini pour le compte de BOMO avec l'appui financier de Project Possible UK ;
- ✚ La fermeture de Bomosalongo avec perspective de relancer à Pascal ;
- ✚ La mission effectuée à GOMA dans le cadre du projet d'urgence financé par SEL-France ;
- ✚ La mission effectuée à Béni avec le financement de l'Association Mission Mennonites en France et la Commission de Réflexion pour la Paix et la Caisse de Secours ;
- ✚ Le début des activités du site de Pascal où l'on compte un nombre important d'enfants et jeunes désœuvrés vivant dans la rue dans cette partie de la ville de Kinshasa ;
- ✚ Poursuite des projets de durabilité et d'autofinancement :
 - La construction de la maison Havre de Paix, maison d'hébergement des filles en rupture familiale au rez-de-chaussée et des appartements de location aux 1^{er} et 2^e étages ; l'ajout de deux forages (l'un à Havre de paix et l'autre à Bomo Righini).
- ✚ La mise en place des activités de mobilisation des communautés environnantes en vue du renforcement de la protection des enfants et femmes vulnérables et la promotion de leur droit :
 - L'organisation de la clôture du mois de mars dédiée à la femme par une journée de sensibilisation avec la structure Shaloom ;
- ✚ La clôture du projet de lutte contre la prostitution à Boendé pour l'année 4, avec l'implication de jeunes garçons travaillant pour la promotion de la masculinité positive : Grâce à l'appui de l'association SEL-France (Service d'Entraide et de Liaison).
- ✚ Le 1^{er} août 2025, mariage religieux de Noella ENGUKE, ancienne fille de BK logée et scolarisée au Havre de paix .
- ✚ L'officialisation des fiançailles de Lyly ENGUKE, grande sœur de Noella au mois de mai 2025.
- ✚ Le 23 août 2025, officialisation des fiançailles de Sarah MBALA, ancienne fille de BK, actuellement cuisinière.
- ✚ La visite de la délégation de SEL conduite par son Directeur Général axée sur le suivi et l'évaluation des différents projets financés par le SEL et échange sur les perspectives de durabilité ;
- ✚ Le manque de cadre où réunir les enfants et jeunes du site de Rond-point Ngaba. En son temps, nous les réunissons à l'Eglise la Vie Comblée (EVC). Le lancement de la construction du temple ne permet plus d'y exercer nos activités.
- ✚ La mise en retraite de 2 agents pour raison de santé : Mr Roggo Ngumbu et Mr Onésime MUNDEKE ;
- ✚ Le départ de Mr Paulin Ndiadia comme Directeur Général de Bana ya Kivuvu.



NOS FINANCES

EXECUTION BUDGET BOMO 2025

	Codes	ENTREES	Maisons	Totaux Prévisions mensuelles 2025	Indice	Périodicité	Totaux Prévisions annuelles 2025	Totaux réalisations 2025	Taux d'exécution 2025
I	A.1.1	REPORT	BK	26.683,47	12,00	Mensuel	26.683,47	26.683,47	100%
	A.1.2	ELIKYA	BK	8.200,00	12,00	Mensuel	98.400,00	129.776,59	132%
	A.1.3	KIVUVU SUISSE	BK	6.200,00	12,00	Mensuel	74.900,00	117.293,78	157%
	A.1.4	SEL France	BK	3.600,00	12,00	Mensuel	43.200,00	77.956,00	180%
II	A.1.5	RESSOURCES LOCALES	BK	5.678,71	Forfait	Forfait	69.298,53	42.798,10	62%
	A.1.5.1	ACTIVITES AGRICOLES	BK		Forfait	Forfait		1.354,91	
	A.1.5.1.1	Plateau de Bateke	BK						
	A.1.5.1.2	Wassa	BK					1.354,91	
	A.1.5.2	Camion	BK		Forfait	Forfait		16.608,93	
	A.1.5.3	Loyer Bakole	BK		12,00	Mensuel		945,00	
	A.1.5.4	Loyer Havre de paix	BK		12,00	Mensuel		12.650,00	
	A.1.5.5	Forages	BK		12,00	Mensuel		11.239,26	
III	A.1.6	CONTRIBUTIONS LOCALES	BK		Forfait	Forfait		17.115,54	
	A.1.6.1	Dons et Divers	BK		Forfait	Forfait		16.415,54	
	A.1.6.2	Parrainages	BK		Forfait	Forfait		700,00	
		TOTAUX ENTREES		50.362,18			312.482,00	411.623,48	

	Codes	SORTIES	Maisons	Totaux Prévisions mensuelles 2025	Indice	Périodicité	Totaux Prévisions annuelles 2025	Totaux réalisations 2025	Taux de réalisation
I	B.1	Prime du personnel	BK	9.715,00	12,00	Mensuel	116.580,00	107.425,00	92%
II	B.2	Dépenses de fonctionnement	BK	2.078,00	Forfait	Forfait	35.286,03	30.923,14	88%

III	B.3	Dépenses des activités des enfants	BK	6.955,00	Forfait	Forfait	81.700,00	84.084,73	103%
IV	B.4	Dépenses de transit	BK	100,00	Forfait	Forfait		22.320,00	
V	B.5	Projets	BK	26.657,45	Forfait	Forfait	64.035,87	158.074,78	
		TOTAUX PARTIELS DEPENSES		48.785,45			297.601,90	402.827,64	135%
		5% Frais de Gestion		2.439,27			14.880,10	-	0%
		TOTAUX DEPENSES		51.224,72			312.482,00	402.827,64	
		Solde					-	8.795,83	

Part des partenaires dans le budget 2025 de BANA YA KIVUVU

Codes	ENTREES	Montants	Taux de participation
A.1.2	ELIKYA/ BK	129.776,59	34%
A.1.3	KIVUVU SUISSSE/ BK	117.293,78	31%
A.1.4	SEL France/ BK	77.956,00	20%
A.1.5	RESSOURCES LOCALES BK	42.388,38	11%
A.1.6	CONTRIBUTIONS LOCALES BK	17.115,54	4%
	TOTAUX	384.940,01	100%

Tous les partenaires ont dépassé les prévisions car il y a eu plusieurs projets au courant de l'exercice 2025 (Projet Goma, Projet Beni, Projet construction Maison Havre de paix et réhabilitation Maison de l'Espoir). Nous avons aussi constaté que les recettes et contributions par les autochtones ont atteint 15% contrairement aux années antérieures où elles ne représentaient que 5% du budget total. *(j'ai simplifié et raccourci cette dernière phrase)*

EXECUTION BUDGET BOMO 2025

	Codes	ENTREES	Maisons	Totaux Prévisions mensuelles 2025	Indice	Périodicité	Totaux Prévisions annuelles 2025	Totaux réalisations 2025	Taux d'exécution 2025
I	A.1.1	REPORT 2025	BOMO	1 .949, 79			1 .949, 79	1 .949, 79	100%
	A.1.2	ELIKYA	BOMO	160,00	12,00	Mensuel	1 .920,00	1 .920,00	100%
	A.1.3	KIVUVU SUISSE	BOMO	1 .000, 00	12,00	Mensuel	1 000,00	1 .000, 00	100%
	A.1.4	SEL France BOMO	BOMO	2 .595,00	4,00	Trimestriel	10 380,00	11.393,00	110%
	A.1.5	PROJET POSSIBLE	BOMO	7 .031, 00	4,00	Forfait	28 124,00	28 .124,00	100%
II	A.1.2	RESSOURCES LOCALES	BOMO	-	Forfait	Forfait	-	2 .030, 00	
	A.1.2.1	Loyer/ Maisons de location/ BOMO NYEMBO	BOMO		Forfait	Forfait		2 .030,00	
III	A.1.3	CONTRIBUTIONS LOCALES	BOMO	2 .550, 00	Forfait	Forfait	2 550,00	-	0%
	A.1.3.1	Dons et Divers	BOMO	2 .550,00	Forfait	Forfait			
IV	A.1.4	Projets	BOMO	-	Forfait	Forfait	-	307. 462,94	
	A.1.4.1	BOMO SALONGO	BOMO					3 .750, 00	
	A.1.4.2	BOUTIQUE	BOMO					1 .712, 94	
	A.1.4.3	ENTREES/ VENTE BOMO NGABA	BOMO					102. 000,00	
	A.1.4.4	ENTREES/ ACHAT PARCELLE BOMO NYEMBO/ PROJET POSSIBLE	BOMO					200. 000,00	
		TOTAUX ENTREES		15. 285,79			45. 923,79	353. 879,73	
	Codes	SORTIES	Maisons	Totaux Prévisions mensuelles 2025	Indice	Périodicité	Totaux Prévisions annuelles 2025	Totaux réalisations 2025	Taux de réalisation

I	B.1	Prime du personnel	BOMO	1.976,33	12,00	Mensuel	23.716,00	23.606,00	100%
II	B.2	Dépenses de fonctionnement	BOMO	2.078,00			1.590,00	.211,31	76%
III	B.3	Dépenses des activités des enfants	BOMO	15.492,00			15.492,00	14.617,36	94%
IV	B.4	Autres dépenses	BOMO	5.125,79	Forfait	Forfait	5.125,79	5.248,27	102%
V	B.5	Projets BOMO	BOMO	-			-	306.922,84	
	B.5.1	BOMO SALONGO	BOMO					3.569,67	
	B.5.2	BOUTIQUE	BOMO					1.562,24	
	B.5.3	ACHAT PARCELLE BOMO NYEMBO	BOMO					280.000,00	
	B.5.4	Frais de commissions (Courtiers)/ VENTE BOMO NGABA (5% sur la vente)	BOMO					5.100,00	
	B.5.5	Autres frais administratives / et Frais bancaires/ ACHAT PARCELLE BOMO NYEMBO	BOMO					9.235,88	
	B.5.6	Réhabilitation Maison BOMO NYEMBO	BOMO					7.455,05	
		TOTAUX PARTIELS DEPENSES		24.672,12			45.923,79	351.605,78	
		5% Frais de Gestion BK		1.233,61					
		TOTAUX DEPENSES		25.905,73			45.923,79	351.605,78	
		Solde					0,00	2.273,95	

EXECUTION BUDGETGRACE VIVIANE 2025

	Codes	ENTREES	Maisons	Totaux Prévisions mensuelles 2025	Indice	Périodicité	Totaux Prévisions annuelles 2025	Totaux réalisations 2025	Taux d'exécution 2025
I	A.1.1	REPORT GV	GV	260,55	12,00	Mensuel	260,55	260,55	100%
	A.1.2	MAMANS GRACE	GV	6 000,00	4,00	Trimestre	24 000,00	23 356,80	97%
III	A.2	RESSOURCES LOCALES	GV	250,00	Forfait	Forfait	3 000,00	2 514,04	84%
	A.2.1	Loyers	GV	150,00	12,00	Mensuel	1 800,00	1 440,00	80%
	A.2.2	Forages	GV	100,00	12,00	Mensuel	1 200,00	1 074,04	90%
III	A.3	CONTRIBUTIONS LOCALES	BK	1 338,20	Forfait	Forfait	1 338,20	991,45	74%
	A.31	Dons et Divers	GV	1 338,20	Forfait	Forfait	1 338,20	991,45	
		TOTAUX ENTREES		7 848,75			28 598,75	27 122,84	

	Codes	SORTIES	Maisons	Totaux Prévisions mensuelles 2025	Indice	Périodicité	Totaux Prévisions annuelles 2025	Totaux réalisations 2025	Taux de réalisation
I	B.1	Prime du personnel	GV	420,00	12,00	Mensuel	5 040,00	4 800,00	95%
II	B.2	Dépenses de fonctionnement	GV	100,00	12,00	Mensuel	1 400,00	1 410,83	101%
III	B.3	Dépenses des activités des enfants	GV	6 955,00	Forfait	Forfait	19 522,43	20 696,88	106%
IV	B.4	Dépenses de transit	GV						
V	B.5	Projets	GV						
		TOTAUX PARTIELS DEPENSES		7 475,00			25 962,43	26 907,71	104%
		5% Frais de Gestion		373,75			1 298,12		0%
		TOTAUX DEPENSES		7 848,75			27 260,55	26 907,71	
		Solde		-			1 338,20	215,13	

NOS ACTIVITES PAR DEPARTEMENT



EFFECTIF DES BENEFICIAIRES



Lieux d'activités	Début 2025		Fin 2025		OBSERV.
	M	F	M	F	
HEBERGEMENT (enfants et jeunes orphelins et en rupture familiale)					
Maison de l'Espoir (Garçons en rupture familiale)	23		30		7 nouveaux enfants ont été accueillis
Maison de Bakole/ Orphelinat Mixte (Enfants totalement abandonnés)	05	04	07	06	4 nouveaux enfants ont été accueillis dont 2 garçons et 2 filles
Maison Grâce-Viviane/ Mixte (Enfants orphelins abandonnés, à risque de rupture familiale et victime de trafics)	07	08	09	09	3 nouveaux enfants se sont ajoutés dont 2 qui restaient chez Mr Paulin
Maison Havre de Paix (Filles en rupture familiale)		09		06	Une fille a été envoyée à GV et deux ont été réinsérées en famille
Enfants réinsérés en famille			05	03	
Jeunes en voie d'autonomie	05	01	04	01	
Jeunes en autonomie totale	02	00	02	00	
TOTAL 1	42	22	57	25	
BONGWANA NA MOZINDO (BOMO) – Femmes et filles exploitées dans la prostitution et victimes d'abus					
❖ Kinshasa					
Centre socioprofessionnel de Ngaba (coupe et couture pendant 1 à 2 ans)		20		15	
Centre socioprofessionnel de Salongo (coupe et couture pendant 6 mois)		10		10	
TOTAL 2		30		25	
❖ Boendé/ Tshuapa					
Coupe-couture		40		25	25 ont obtenu le kit de sortie
Prise en charge scolaire		04		06	Une fille parrainée en 2023
Alphabétisation		00		15	
Esthétique et coiffure		20		15	15 ont obtenu le kit de sortie
TOTAL 3		64		61	

ACCOMPAGNEMENT PSYCHOSOCIAL ET SPIRITUEL – EVANGELISATION DANS LES SITES :
Enfants en situation de rue et de privation de liberté)

	M	F	M	F
Victoire (Centre Biblique de Kinshasa- Kalamu)	65	15	58	12
Rond-point Ngaba (EVC)	20	13	25	16
Site Pascal	30	10	25	12
Site Pakajuma		20		15
Site Bakwanga		10		08
TOTAL 4	115	68	108	63

**DEPARTEMENT DE REINSERTION SOCIALE
 DES GARCONS EN RUPTURE FAMILIALE.**



• MAISON DE L'ESPOIR

Equipe éducative

L'équipe éducative a fonctionné avec 3 éducateurs sociaux, un assistant social. Le chargé de l'accompagnement psychosocial et un couple parent-éducateur ainsi que les accompagnants spirituels.

Mouvement d'enfants

- 7 nouveaux enfants ont été reçus (Benjamin et Landu) après le camp biblique organisé pendant l'été ;
- 3 enfants sont **retournés** dans la rue n'ayant pas supporté les règles de la maison d'accueil.

Les unités de vie

Pour un suivi plus efficace, la ME est répartie en 3 unités :

- **Unité 1** : une unité de vie au sein de la Maison de l'Espoir pour plus d'efficacité dans le suivi individualisé comprenant 11 enfants plus petits et 2 éducateurs référant;
- **Unité 2** : une unité de vie avec 13 jeunes moyens ;
- **Unité 3** : 2 jeunes en voie d'autonomie.

Mr Bibilir KIBALA est le responsable de cette maison d'accueil.

- 6 enquêtes de recherches familiales effectuées pour 2 enfants pour retrouver les traces ; Plusieurs visites dans les familles des enfants réunifiées effectuées pour le suivi de leur stabilité ;
- 2 réunifications familiales réalisées : Néhémie et Jonathan ont été réinsérés dans leurs familles respectives.

Activités socio-éducatives

- 34 séances de causeries éducatives réalisées dont les principales thématiques développées sont les suivantes : la propreté, l'avenir se prépare aujourd'hui, la vie en Christ, l'obéissance, le respect des biens communs, ...
- 46 réunions évaluatives des activités de la semaine réalisée avec l'équipe éducative et les enfants

Prise en charge scolaire et formation professionnelle

Tous nos enfants et jeunes placés à la ME ont été scolarisés ou inscrits en formation professionnelle.

La moyenne de réussite est de 61 %.

Un jeune de l'unité 3 a obtenu son diplôme d'Etat (BAC) avec 65%.

Difficultés rencontrées

- *Le manque de prise en charge financière des enquêtes des éducateurs des familles des enfants pour d'éventuelles réunifications et réinsertions sécurisées.*
- *Manque de débouchées pour nos jeunes autonomes après leur formation ;*

Prise en charge sanitaire

- 15 cas de paludisme soignés dont 6 hospitalisations.
- Le jeune Djodjo Malembe a **connu des** troubles neurologiques. Il a été conduit au Centre neuro-psychopathologie, CNPP en sigle. Il est suivi et le contact

- Rechute de certains enfants qui **retournent** dans la rue;
- Les coupures intempestives du courant électrique perturbent souvent le fonctionnement de la maison. Plus d'une fois nous avons failli perdre toute la provision des **vivres frais** ;
- Beaucoup de demandes **des** enfants **ne peuvent être satisfaites** faute de moyens, **p.ex.** renouvellement de babouches, de draps,...

avec son père **facilite** une bonne réinsertion.

Perspectives

- Étant donné que le meilleur cadre **pour l'insertion des enfants est la famille**, nous aimerions que les enquêtes des familles se fassent chaque semaine pour faciliter les réunifications et réinsertions des enfants après rupture.
- Nous voudrions avoir des micro-projets de développement, **p.ex. activité d'une boulangerie et engagement de nos jeunes pâtisseries**
- Encourager les apprentissages pratiques de nos jeunes pour les aider à développer des compétences de vie courante ;
- Initier les enfants à l'entrepreneuriat pour mieux préparer leur autonomisation même en cas de manque de débouchés sur le plan professionnel ;
- Assurer l'alphabétisation des nouveaux venus avant et pendant leur scolarisation ;
- Diversification des activités éducatives avec les enfants (célébrer les journées internationales qui **cadrent** avec nos cibles, des visites guidées dans **des** sites professionnels, **sorties** organisées dans différents sites (zoo, musée...)

Liste des jeunes pris en charge totalement à la ME en 2025

N°	Prénom, Nom et Post-nom	Age	Classe	Résultat scolaire
01	Carlos NSUMBU NGANGU	12ans	4 ^{ème} Primaire	71%
02	Josué SOMUE NGOY	11ans	3 ^{ème} Primaire	70%
03	Joseph LUMBALA TSHITENGE	9ans	1 ^{ère} Primaire	54%
04	Evaris AMALA DOLOKUISA	8ans	1 ^{ère} Primaire	90%
05	Jephté BAYILA KANA-KANA	12ans	5 ^{ème} Primaire	67%

06	Daniel MBAMBI NKOY	9ans	2 ^{ème} Primaire	60%
07	Mechack MAMPUYA MUBUA	10ans	3 ^{ème} Primaire	57%
08	Divin BEDA BAMBE	9ans	3 ^{ème} Primaire	76%
09	Alégrea MUNGIE MUBUA	13ans	6 ^{ème} Primaire	64%
10	Plamevie KAMPIAM MENDA	17ans	7 ^{ème} EB	52%
11	Manassé LUFUA-NKENDA	15ans	7 ^{ème} EB	61%
12	Dieu IFASO MUKOKO	14ans	6 ^{ème} Primaire	73%
13	Benjamin MUIंगा MBACKADA	13ans	5 ^{ème} Primaire	54%
14	Jérémie KIANA	12ans	4 ^{ème} Primaire	51%
15	Ismaël AMALA DALOKUISA	11ans	5 ^{ème} Primaire	62%
16	Jérémie INGWENGWE BELESI	18ans	DIPLÔME	64%
17	Rucky LUSUMBU VEY-KO-VEY	22ans	6 ^{ème} Littéraire	65%
18	Djodjo MALEMBE MOBOMA	18ans	5 ^{ème} Primaire	
19	Abel NGUMBU KISOLA	16ans	2 ^{ème} H Litt	50%
20	Josué MAYINDU PUNA	16ans	2 ^{ème} H Sc	51%
21	David BALONGA LIYOLO	18ans	2 ^{ère} H Comm	68%
22	Jonathan BAYIDE	18ans	3 ^{ème} HP	62%
23	Gloire MAVINGA NGIMBI	18ans	3 ^{ème} H	56%
24	Dorci KIMBANGI	8ans	1 ^{ère} Primaire	60%
25	Dan SASA BWA	7ans	1 ^{ère} Primaire	---
26	Jérémie KAYA	8ans	1 ^{ère} Primaire	64%
27	Benjamin	7ans	1 ^{ère} Primaire	
28	Emmanuel	6ans	1 ^{ère} Primaire	---
29	AMALA DALOKWISA	13ans	4 ^{ème} Primaire	59%
30	Jérémie Kobe	13ans	4 ^{ère} Primaire	82%

Catégorie d'âge des enfants et jeunes pris en charge totalement

Année	Effectif				Total	Observations
	0-5 ans	6-11 ans	12-17 ans	18-24 ans		
2025	00	12	13	5	30	

LES JEUNES EN VOIE D'AUTONOMIE

Ce département est dirigé depuis trois ans par le Pasteur Pierre LUKANGA. Durant l'année 2025, 9 jeunes ont été placés en autonomie ou réinsérés en famille dont : Merdy DIME, Esther IKUMI, Néhémie KUBANSA, Dorcas KWETANA, Dieu-merci LIZUBA (engagé comme

surveillant au siège de BK à BAKOLE), Rachel MATONDO, Enoc MBIYAVANGA, Moise SALUME, Elisabeth SIMBI.

Le département compte actuellement 9 jeunes, tous inscrits aux études ou à la formation :

Activités	Nombre des séances réalisées	Sujets développés	Intervenant
Rencontres mensuelles	12	<ul style="list-style-type: none"> - La sexualité responsable - La vie d'un responsable - Esprit de créativité - Jésus Christ, la Solution 	<ul style="list-style-type: none"> - Mr Chirac AUSSE - Jean NSAKALA - Pasteur Vincent
Journée de réflexion	1	- Racheter le t	Pasteur Vincent
Partage biblique	12		Responsable du Département
Une rencontre avec les anciens jeunes autonomisés	1	Les opportunités et l'importance de développer la synergie	Madame Hélène et Pasteur Pierre, Rév Vincent et papa Jean
Suivi des études et de la formation professionnelle		-	-

Dans la rubrique « Journée de réflexion », il est mentionné « - racheter le t ». Quelque chose doit manquer. Peut-être « Racheter le temps » ?

1^{er} Aout 2025 rencontre avec les anciens jeunes autonomisés



Difficultés rencontrées

- La prise en charge totale des frais d'études devient de plus en plus coûteuse sur le plan financier, d'où le renforcement des critères pour l'orientation des jeunes aux études universitaires, bien que plusieurs jeunes soient intelligents.
- La totale dépendance des jeunes même pour les besoins élémentaires de la vie courante ;
- La peur affichée par les jeunes concernant la fin de leur prise en charge par Bana ya Kivuvu ;
- Réticence de certains jeunes à l'apprentissage d'un métier ;
- Augmentation continue des frais de transport pour atteindre les différents lieux de formation ;
- Difficulté pour trouver des opportunités d'emploi pour les jeunes au terme de leur formation.

Liste des jeunes en voie d'autonomie accompagnés et totalement pris en charge en 2025

Noms	Sexe	Age	Classe / Formation	Résultats	Lieu d'habitation
Ingwengwe Jérémie	M	19 ans	Electricité Inpp	Diplôme d'Etat	Maison de l'espoir
Kalonji Dive	M	18 ans	Médecine/université Kongo	Satisfaction	Internat/UK
Kaseka Don	M	19 ans	Agro/Unikin 1ère	Diplôme d'Etat	Réinsérée
Landu Edmond	M	20 ans	Planification/Oseper	Moyenne	Bakole
Mangene Mardochée	M	19 ans	Aluminium/Inpp	Diplôme D'Etat	Grace Viviane
Matondo Rachel	F	21 ans	Infirmierie	Certificat/Jury d'Etat	Réinsérée
Moboma Delphin	M	21 ans	Restauration/Inpp	Certificat/Inpp	Réinsérée
Santini Onyx	M	24ans	Sciences Infirmière/Upn	Distinction	Réinsérée
Vey-ko-Vey Joël	M	17ans	Math-info/UK	Débutant	Internat/Uk
Vey-ko-Vey Richi	M	22 ans	Architecture	Satisfaction	ME

DEPARTEMENT DE REINSERTION SOCIALE DES ENFANTS ORPHELINS TOTALEMENT ABANDONNES



Divers :

MAISON DE BAKOLE

Equipe éducative

Le Foyer de Bakole, une maison mixte qui accueille les enfants totalement abandonnés, les orphelins et les enfants provenant des familles extrêmement pauvres. Nous accueillons même des nourrissons référés par l'Etat congolais. En 2025 le Foyer de BAKOLE a fonctionné avec un couple parent-éducateur, une responsable de la maison qui est aussi éducatrice chargée du suivi éducatif et scolaire, une responsable de cuisine chargée des achats et de l'approvisionnement et une cuisinière. Les accompagnants spirituels s'y rendent une fois la semaine.

Mouvement d'enfants

- l'enfant Divin est parti du Foyer de BAKOLE à la ME au mois d'août 2025
- 4 enfants ont rejoint BAKOLE en 2025 dont : Prisca TAKA et Divine TAKA (elles sont sœurs), Vainqueur et Joseph MITONGO

Activités socio-éducatives et spirituelles

- 6 séances de causerie éducative réalisées sur différentes thématiques à savoir : l'hygiène corporelle, l'hygiène vestimentaire, savoir vivre, l'hygiène bucco-dentaire, soins de sa chambre
- 2 sorties guidées et ludiques ont été organisées : à la BRACONGO (une société brassicole) et à Mafraland PARK

Réunification familiale :

- 4 enfants sont parfois visités par certains membres de leurs familles.

Prise en charge scolaire et formation professionnelle

Tous les enfants ont été inscrits à l'école ou en formation professionnelle :

- 7 enfants inscrits à l'école primaire ;
- 1 fille inscrite en maternelle ;
- 2 filles sont en cycle d'orientation
- 1 garçon est en 4^{ème} littéraire
- 1 jeune formé en pâtisserie, effectue son stage de perfectionnement à l'OSEPER;
- 1 garçon est actuellement en G2 médecine à l'Université Kongo.

Prise en charge sanitaire

Une épidémie de la grippe saisonnière avait touché tous les enfants et plusieurs ont aussi souffert de la malaria mais aucun cas n'a été référé à l'hôpital.

2 cas de rougeole, bien soignés.

1 cas de mycose, bien pris en charge.

- ✓ *Le processus d'adoption de Victoria Amanipar un couple au Canada évolue malgré la lenteur administrative. L'enfant a reçu la visite de quelques membres de sa famille adoptive.*
- ✓ *Depuis le 1^{er} octobre le Comité de Gestion a engagé un gardien chargé de veiller la nuit et d'assurer la propreté de la parcelle.*

Difficultés rencontrées

- Les coupures intempestives du courant **qui** dérange le fonctionnement de la maison
- **Des** résultats scolaires **faibles** de certains enfants de l'école primaire et en formation professionnelle ;
- Difficultés de retrouver les traces de certaines familles des enfants ;
- Les frais de scolarités **coûtent** de plus en plus.

Perspectives

- Accentuer le soutien et l'encadrement scolaire à domicile ;
- Célébrer les journées internationales **avec les enfants** ;
- Intensifier des sorties récréatives et des causeries éducatives.

Liste des enfants hébergés à BAKOLE et pris en charge totalement

Noms	Age	Sexe	Ecole/ Institution	Classe/ Formation	Résultats
Edmond MATONDO		M	OSEPER	STAGE	-
Christian MBALA		M	Sainte Cécile	4 ^{ème} Littéraire	78%
Anna KAMBERE	12 ans	F	GS Mont Amba	1 ^{ère} C.O	64%
David BIDO	14 ans	M	CS GOMBELE	6 ^{ème} Primaire	79%
Liliane NGOMATI	11 ans	F	CS GOMBELE	5 ^{ème} primaire	53%
Jessica IBWANA	11 ans	F	CS GOMBELE	5 ^{ème} primaire	54%
Prisca TAKA	11ans	F	CS GOMBELE	1 ^{ère} CO	48%
Divine TAKA	8ans	F	CS GOMBELE	2 ^{ème} primaire	78%
Joseph MITONGO	6ans	M	CS GOMBELE	1 ^{ère} primaire	62%
Vainqueur	7ans	M	CS GOMBELE	1 ^{ère} primaire	85%
Ludovic KAMBERE	8ans	M	GS Mont Amba	1 ^{ère} primaire	
Victoire MWAMBA	5 ans	F	CS MINZOTO	Maternelle	

Catégorie d'âge des enfants et jeunes pris en charge totalement

Année	Effectif				Total	Observations
	0-5 ans	6-11 ans	12-17 ans	18-24 ans		
2025	01	07	03	01	12	

MAISON HAVRE DE PAIX

Equipe éducative

Havre de paix est une maison d'accueil pour les filles en rupture familiale ou en provenance de familles extrêmement pauvres. Son équipe éducative est composée d'un couple parent-éducateur, d'une éducatrice chargée du suivi scolaire et éducatif ainsi que d'une cuisinière et d'un surveillant. Les

Processus de réunification familiale :

- 2 enfants ont passé leurs grandes vacances dans leur famille biologique.

Havre de paix occupe le rez-de-chaussée de sa nouvelle maison sise avenue Ubangi n°14bis, Q.Righini, C.Lemba

accompagnants spirituels s'y rendent une fois la semaine pour le suivi spirituel de chaque enfant.

Les 1^{er} et 2^{ème} niveaux contiennent des appartements à louer contribuant ainsi à l'autofinancement de BK.

Mouvement d'enfants

- 3 filles sont parties de Havre de paix et ont été réinsérées en famille après l'obtention de leur Diplôme d'Etat: Esther IKUMI, Dorcas Kwetana et Rachel MBALA.
- 3 autres filles ont rejoint HP en 2025: Bienvenue et Bernadette BIMBA (elles sont sœurs) et Madeleine MBOYO.

Les autres filles de la maison n'ont pas de traces familiales fiables, l'équipe éducative y travaille au quotidien pour la recherche des membres de leur famille biologique.

Prise en charge sanitaire

Les cas de rougeole et d'infections ont été bien soignés.

Le problème de carie dentaire fait souffrir Bernadette BIMBA.

Prise en charge scolaire et formation

professionnelle

Toutes les filles ont été scolarisées et placées en formation professionnelle. Les résultats scolaires ont été satisfaisants.

Activités socio-éducatives et spirituelles

- 3 séances de causerie éducative réalisées sur différentes thématiques : savoir-vivre, la tenue vestimentaire, les relations filles-garçons et aptitudes de vie;
- Des séances d'apprentissage de cantiques chrétiens d'ensemble, des moments de méditation biblique avec le lecteur cadet de la Bible et des prières
- 1 sortie de divertissement à AQUASPLASH
- Des séances d'apprentissage de cantiques chrétiennes d'ensemble, des moments de méditation et de prières en petits groupes ont été réalisés dans le cadre du suivi spirituel.

Difficultés rencontrées

- *Changement de comportement de certaines filles dû au développement physique et psychique;*
- *Les coupures du courant électrique rendent difficile la conservation des aliments périssables.*
- *Insécurité à la maison de camp riche.*

Perspectives

- *Renforcer l'initiation des filles au développement de compétences de vie courante;*
- *Renforcer la participation des filles aux tâches ménagères;*
- *Intensifier les rencontres de causeries éducatives.*

Cas particulier

Havre de paix a **reçu** 3 visites : la famille KAZADI accompagnée d'autres frères et sœurs, le Comité de Gestion après la sortie de l'hôpital du Révérend Pasteur Vincent Tosingilo, parent-éducateur de la maison et ELIKYA par Maman Evy, Maman Michelle et Papa Bruno.

Liste des filles hébergées au Havre de paix et totalement prises en charge

Noms	Age	Occupation actuelle (à la fin de l'année)	Classe Formation /	Résultats	Observation
Ruth LUZOLO	18 ans	Inscrite au CFP Don Bosco Fille/Gombe	3 ^{ème} Hôtellerie.	81%	Elle est internée au Centre
Jemima DIKAYA	17 ans	CS GOMBELE	4 ^{ème} Scientifique	70%	
Marinette BISENGO	17 ans	CS GOMBELE	2 ^{ème} Pédagogique	68%	
Madeleine MBOYO	13 ans	CS GOMBELE	2 ^{ème} CO	58,7%	
Bernadette BIMBA	13ans	CS GOMBELE	5 ^{ème} primaire	38,%	Difficulté de la langue. Elle ne maîtrisait que le portugais
Bienvenue BiMBA	11 ans	CS GOMBELE	5 ^e primaire	50%	Difficulté de la langue. Elle ne maîtrisait que le portugais

Catégorie d'âge des filles prises en charge totalement

Année	Effectif				Total	Observations
	0-5 ans	6-11 ans	12-17 ans	18-24 ans		
2025	00	01	04	01	6	

MAISON GRÂCE-VIVIANE

La Maison Grâce-Viviane est une maison mixte, accueillant plusieurs types d'enfants vulnérables à savoir : enfants orphelins abandonnés et/ou en rupture familiale, enfants à risques d'abandons issus des familles pauvres, enfants victimes de trafic et à risque d'exploitation.

Equipe éducative

La maison d'accueil Grâce-Viviane a fonctionné avec un couple parent-éducateur, un assistant social chargé du suivi éducatif et une cuisinière.

Les accompagnants spirituels y consacrent un jour par semaine pour un suivi de chaque enfant.

En 2026, le Comité de Gestion prévoit l'engagement une sentinelle vu l'insécurité grandissante dans le quartier.

Activités socio-éducatives

- **12** séances de causerie éducative réalisées avec différentes thématiques : Le respect des biens communs et personnels, le gaspillage, le respect mutuel, la reconnaissance, les relations entre filles et garçons, l'amour, l'hygiène vestimentaire, corporelle, mes études et ma vie

Prise en charge scolaire et formation

professionnelle

Sur les **13** enfants pris en charge : **8** sont inscrits à l'école primaire, **2** à l'école maternelle, **1** au Cycle d'orientation et **2** sont inscrits à l'Ecole professionnelle de Bâtiment (EPROBA) dont **1** en menuiserie et **1** et en maçonnerie.

- **8** réunions d'évaluation avec les enfants ;
- Accompagnement des enfants aux tâches quotidiennes de la maison selon leur âge ;

Processus de réunification familiale :

2 enfants ont passé leurs grandes vacances dans leur famille biologique.

Mouvement d'enfants

- Au mois de juin 2025, Rachel MBALA est venue habiter avec sa sœur Sarah.
- Patrick LUBONO a été réinséré chez sa maman après un travail préalable de l'Assistant Social
- Ludovick KAMBERE a été transféré au Foyer BAKOLE
- **2** garçons et une fille ont rejoint la maison au mois de septembre 2025.
- L'enfant Christian MATONDO a été placé dans une famille d'accueil après y avoir passé un temps pendant les vacances.

Prise en charge sanitaire

Quelques cas de paludisme, des gripes saisonnières ont secoué certains enfants, mais tous n'ont pas été référés à l'hôpital parce que maman Hélène KIMBIESE, corps médical de formation, prend soin d'eux avant tout référencement.

• Installation et équipement

- Le Comité de Gestion a mis en location le local qui contenait la boutique et qui n'était pas rentable.

- Il est prévu de couler la dalle à la grande maison avec perspective de construire des appartements de location, toujours dans le cadre d'un renforcement financier.

Difficultés rencontrées

- Détérioration rapide des matelas, draps et couvertures suite à l'énurésie de certains petits enfants
- Des dépenses imprévues liées à la scolarité revue à la hausse sans compter le minerval
- Coupures intempestives du courant électrique empêchant régulièrement l'utilisation des plaques de la cuisinière
- Insuffisance des citernes pour satisfaire aux besoins de toute la parcelle

Perspectives

- Construction d'appartements de location en hauteur.
- Mise sur pied de jeux pour le divertissement des enfants pour les empêcher de sortir aller jouer loin de regard éducatif.
- Acquisition d'une connexion internet, d'un ordinateur et d'une imprimante pour faciliter la communication entre parents et éducateurs et aux enfants la résolution de leurs devoirs à domicile.
- Ajouter une citerne de grande capacité
- Diversifier les activités de sorties et les visites guidées avec les enfants

Cas particulier

Le Comité de Gestion avait décidé de reprendre les deux filles qui restaient chez Monsieur Paulin Ndiadiaqui, ancien DG de Bana ya Kivuvu. Suite aux démarches de l'assistant social Robert en décembre, Marlène TOTOKANI et Rachel MBO ont ainsi rejoint la maison GV. Manifestement Rachel MBO a prévu de fuir la maison, ce qui s'est produit un dimanche à la sortie de l'église.

Après l'officialisation de leurs fiançailles, Robert et Sarah projettent leur mariage pour le mois d'août de 2026.

Liste des enfants accompagnés et totalement pris en charge à la Maison GV

Noms	Age	Sexe	Classe / Formation	Résultats	observation
Mardochée MANGENE	19ans	M	6 ^{ème} Menuiserie/ EPROBA	60%	
BELESI Manassé	17ans	M	3 ^{ème} Maçonnerie	56%	
KASONGO Déborah	13ans	F	4 ^{ème} EP/ELONGA	62%	
TOTOKANI Sabrina	12ans	F	4 ^{ème} EP/ELONGA	70%	
TOTOKANI Marlène	8ans	F	3 ^{ème} EP/ELONGA	-	Elle vient de chez Mr Paulin
ALEMUSUEY Nadège	6ans	F	3 ^{ème} Maternelle	90%	
MBIEME Béni	11ans	M	4 ^{ème} EP/ELONGA	57%	
NSUMBU Daniel	14ans	M	2 ^{ème} C.O	65%	
NZAU Naomi	5ans	F	2 ^{ème} Maternelle	Excellente	

MBILANZO Duciel	11ans	M	1 ^{ère} C.P/ELONGA	-	
MBILANZO Vainqueur	7ans	M	2 ^{ème} EP Triomphe		
KANAKANA Bénita	6ans	F	1 ^{ère} EP Triomphe	45%	
MUNANSEMI Arielle	12ans	F	2 ^{ème} C.O		

Catégorie d'âge des enfants pris en charge totalement à la maison Grâce-Viviane

Année	Effectif				Total	Observations
	0-5 ans	6-10ans	11-17 ans	18-24 ans		
2025	01	08	3	01	13	

DEPARTEMENT D'ACCOMPAGNEMENT PSYCHOSOCIAL ET EVANGELISATION



Equipe éducative

L'équipe est constituée d'un Pasteur responsable de département missionnaire de formation ; de deux éducateurs sociaux d'un assistant social, trois cuisinières, d'un infirmier responsable des soins de santé et d'un intervenant psychosocial.

L'horaire est le suivant : Lundi, 3 sites opèrent à savoir : EVC, Pakadjuma et Bakwanga ; mardi c'est au site de Pascal et le jeudi c'est à la Victoire.

Le département accomplit sa mission de sensibilisation, d'entretien, d'accompagnement psychosocial et d'évangélisation dans les sites suivants :

- Victoire, EVC/Rond-point Ngaba et Pascal (pour les enfants de la rue de milieux ouverts). Ces sites constituent une pépinière pour nos maisons d'accueil. Après un travail de fond des éducateurs et assistants sociaux, sur leurs propositions et sélections, certains enfants sont placés à la Maison de l'Espoir directement pour une prise en charge. D'autres passent par des Centres partenaires transitoires.

Ce département supervise également les activités au niveau des 2 sites de rencontres pour les jeunes femmes extrêmement pauvres et qui sont exploitées et abusées sexuellement. (Pakadjuma dans la commune de Limeté et Bakwanga dans la commune de Ngaba).

Accompagnement des enfants et jeunes en situation de rue

L'équipe de Bana ya Kivuvu accompagne les enfants de la rue du milieu ouvert à travers des activités de sensibilisation, d'évangélisation, d'entretiens d'aide groupe et individualisés, de médiation et règlement de conflits entre différents groupes des grands jeunes vivant dans la rue, d'orientation vers les structures d'accueil transitoire ou d'urgence, soins de santé primaires.

Au courant de l'année nos actions ont touché en moyenne :

- 40 enfants et jeunes en situation de rue au site de l'EVC/ rond-point Ngaba ;
- 60 enfants et jeunes en situation de rue au site de Victoire/ local du Centre biblique de Kinshasa dans la commune de Kalamu ;
- 25 enfants et jeunes au site de Pascal

Accompagnement des enfants et jeunes à la Prison Centrale de Makala

Nous travaillons aux côtés des détenus de la Prison Centrale de MAKALA, précisément aux pavillons 9 et 10, respectivement chez les femmes et les mineurs.

Depuis l'évasion et le carnage qui se sont produits en septembre 2024, l'accès à la PCM a été restreint **et ceci malgré** nos **démarches** adressées au Directeur de la Protection de l'Enfant au Ministère de la Justice.

Depuis environ 20 ans, notre **contribution** se limite aux activités réalisées en partenariat avec le Ministère de la justice et garde de sceau, en collaboration avec le Bureau National Catholique de l'Enfance (BNCE) auprès des enfants et jeunes (filles et garçons), en conflit avec la loi, ainsi que les enfants détenus avec leurs mères.

Le but de notre accompagnement est d'apporter de l'aide sur le plan psychosocial et spirituel et d'amener les détenus à prendre conscience de leur valeur dans la société et devant Dieu, afin d'être capables de construire leur vie de manière positive. Nous leur apportons **des** repas consistants et chauds et **entreprenons** les premiers soins médicaux.

2 fois l'équipe a réussi à régler des conflits entre les différents groupes des jeunes de la rue dans les différents sites ; 92 enfants et jeunes en situation de rue ont participé à la fête de Noël à Victoire et **60** à l'EVC ; tous ont été sensibilisés à **ne pas participer** aux manifestations politiques avant, pendant et après le processus électoral et à éviter de devenir des instruments de manipulation.

Que retenir de nos prestations à la PCM ?

- *La surpopulation carcérale due à plusieurs facteurs dont le plus grand est lié aux longues procédures judiciaires.*
- *Quel que soit l'infraction, tout le monde est placé dans la même cellule (vol, meurtre, vagabondage,...) surtout au pavillon des mineurs ;*

- **5** enfants en situation de rue réunifiés et stabilisés dans leur famille biologique.

Sensibilisation et Accompagnement des jeunes femmes abusées et exploitées dans la prostitution

Une fois par semaine, le responsable du département supervise les activités dans les deux sites.

Au courant de l'année, nos actions dans les deux sites ont touché :

- **15** jeunes femmes victimes d'abus et exploités dans la prostitution au site de PakaJuma ;
- **8** jeunes femmes victimes d'abus et exploitées dans la prostitution au site de Bakwanga.

Autres Réalisations

- **21** visites de médiations familiales réalisées pour les enfants et jeunes en situation de privation de liberté ;

Prise en charge des soins de santé

Pour les sites ouverts, un infirmier équipé de médicaments de secours fait partie de l'équipe pour administrer les premiers soins. Généralement ce sont des grandes plaies infectées, des mycoses, des infections (référées aux hôpitaux).

126 enfants de la rue ont bénéficié de premiers soins de santé dans les différents sites pour les pathologies suivantes : *Paludisme, plaies infectées, fièvre typhoïde, mycoses, infections respiratoires, parasitoses intestinales.*

Faire le plaidoyer pour le désengorgement des pavillons des femmes et des mineurs et pour assurer le traitement juste et équitable des dossiers ;

Détention et placement suivant les infractions pour ne pas exposer certains à l'apprentissage des crimes.

- il y a des pavillons **séparés** pour les hommes et pour les femmes, dont certaines sont détenues avec des enfants dont l'âge maximum autorisé est de cinq ans. Pas des possibilités de placer ces enfants dans les familles d'accueil ou d'assurer leur scolarité. Il y a aussi des nouveau-nés.
- Quand une femme enceinte doit accoucher, elle quitte la prison sous escorte jusqu'à l'hôpital. Une fois que l'enfant est né, elle retourne en prison, où il lui est souvent difficile d'avoir de quoi se nourrir pour favoriser la montée de lait ou encore nourrir son enfant. Certains enfants manquent même de couches.
- Un bon nombre **de** mineurs et de femmes rencontrés à la prison de Makala sont des enfants ou des femmes incarcérés pour des faits bénins et **qui souvent** ne nécessitent pas plus de six mois de prison. Il y en a d'autres qui sont condamnés, parfois pour des amendes, mais n'ayant pas d'argent pour payer, on les envoie en prison.
- Faire le plaidoyer pour la construction de nouveaux établissements pénitentiaires, plus particulièrement **des** Etablissement de Garde et de l'Education d'Enfants (EGEE);
- Intensifier le travail de médiation au niveau des familles des enfants et jeunes détenus en vue de préparer efficacement leur réunification après leur libération ;
- Faire le plaidoyer pour l'orientation et le placement légal vers des structures adaptées d'accompagnement et de prise en charge des enfants accompagnant leurs mères en détention ;

Que retenir du travail auprès des enfants en situation de rue ?

- Multiplication des groupes d'enfants de la rue dans les **tensions**, ce qui favorise l'exacerbation des conflits dans ce milieu ;
- Intoxication des enfants par certaines structures pour les décourager à participer à nos activités ;
- Des conflits entre les différents groupes d'enfants sont réglés pendant les activités que nous organisons, avec les perturbations qui en découlent ;
- Nous avons organisé la fête de Noël en 2025 à Victoire, EVC et à Pascal autour d'un repas consistant et chaud avec des jus. Respectivement 120 enfants et jeunes ont pris part à la fête à Victoire, 50 enfants et jeunes à EVC et 40 au site de Pascal.
- Offrir aux enfants deux fois par mois une collation, au lieu d'une seule fois ;
- Trouver un appareil de photo pour prendre des images ;
- Organiser des cours d'alphabétisation pour les enfants qui ne savent pas lire ni écrire ;
- Trouver des solutions face aux réticences de certains parents à accueillir leur enfant en famille soit par manque de moyens ou de logement soit à cause d'un mauvais comportement de l'enfant dans le passé.

DEPARTEMENT BONGWANA NA MOZINDO



Bongwana na Mozindo, **BOMO** en sigle (*Transformation profonde en français*), est un programme qui vise la valorisation, la protection, la formation en métier, l'épanouissement dans la vie courante et dans foi chrétienne et l'autonomisation durable des jeunes femmes pauvres **exposées à** des abus et **à** l'exploitation sexuelle pour survivre dans des bidonvilles de Kinshasa et à Boendé dans la province de la Tshuapa.

Un travail de sensibilisation est réalisé chaque lundi sur terrain à Kinshasa aux différents sites :

- *Pakadjuma (commune de Limete) ; Bakwanga (Commune de Ngaba)*
- **à Boendé**, dans la salle paroissiale de l'Eglise le Rocher près du marché urbain.

Les sites de formation et d'apprentissage de métiers sont :

- à Kinshasa : le Centre BOMO Ngaba qui **est maintenant** vendu. Depuis décembre 2025 il s'est installé au quartier Righini dans la nouvelle parcelle acquise avec l'appui de Project Possible et BOMO Salongo (Filière : Coupe et couture associée à l'alphabétisation) qui a fonctionné jusqu'au milieu de l'année et a été fermé avec perspective de le relancer au site de Pascal en 2026.
- À Boendé : le Centre socioprofessionnel BOMO Boendé (Filière : Coupe et couture, Coiffure et Beauté associées à l'Alphabétisation).

CENTRE BOMO NGABA

Equipe éducative

Composée de 7 personnes dont une directrice, une intendante et responsable de la maison d'accueil, deux formatrices en coupe et couture, un alphabétiseur, une cuisinière et un veilleur.

Comme nous l'avons dit **plus-haut**, il ne sera plus nommé Bomo NGABA étant donné le **déménagement dans** la nouvelle maison à Righini. Nous parlerons désormais de Bomo-Righini.

5 bénévoles ont travaillé dans les différents sites pour la sensibilisation et l'évangélisation et 6 autres formateurs interviennent d'une manière ponctuelle dans les différents modules additionnels comme : Les compétences de vie courante, technologie africaine, le leadership féminin, l'éducation à la vie et autres.

Les accompagnants spirituels y passent une fois par semaine pour le suivi des filles.

L'équipe de BOMO a tenu ses réunions hebdomadaires chaque vendredi. C'est l'occasion pour la direction du Centre de recevoir le feed-back de chaque secteur d'activité (administration, centre socioprofessionnel, site d'évangélisation et filles entrepreneures).

Fonctionnement du Centre

La Rentrée des filles de BOMO-NGABA pour l'année 2025 (23^e promotion) a eu lieu le 6 Janvier 2025 (mise en place des filles) et les activités ont débuté le 7 Janvier 2025, d'abord avec un séminaire de 3 jours, organisé par l'équipe pastorale de BANA ya KIVUVU suivi d'une formation.

Le Centre a organisé deux classes : une première et une deuxième qui contenaient respectivement neuf et six filles.

Soit, un total de 15 filles en vue d'une formation et toutes ont été internes, encadrées par l'intendante Jolie MAZULU ;

Ci-dessous les noms et âges des filles :

IDIOKO Nancy 22 ans ; LOKWA Elodie 18 ans ; LUTONADIO Julie 22ans ; NGASA Nelly 19 ans ; EPEMBE Bijoux 19 ans ; MESAKA Gracia 24 ans ; LOLA Mimi 18 ans KIKWE Christ en vie 21 ans ; KABETI Virginie 22 ans ; KILEBE Dorcas : 21 ans ; LIKAKA Bénédicte 20ans ; SONGASONGA Nana 19 ans ; SADISA Chimène 22 ans et MALUMBWA Naomi 23 ans et KAPAY Euphrasie 21 ans, baptisée au cours de sa formation à Bomo.

Formations et appui

Les cours ont lieu du lundi au vendredi de 8h à 14h, il s'agit de : Alphabétisation, Calcul, Coupe et Couture, Hygiène et Savoir vivre, Gestion et Développement d'une micro-entreprise, Sensibilisation au VIH/SIDA et aux IST (Infections Sexuellement Transmissibles).

Toutes les filles ont reçu leurs brevets et certificats de fin de formation ainsi qu'un appui financier et une machine à coudre pour leur insertion professionnelle et autonomisation durable.

Autres activités du centre

- Activité d'autofinancement : Boutique de vente des pagnes et accessoires de couture (mauvaise vente) le Service de surfilage et la confection de robes prêtes à porter ont aussi fonctionné pour appuyer la caisse du centre ;
- Certaines filles ont reçu de petits financements sur base d'un petit projet pour installer leurs ateliers. Dommage qu'elles aient du mal à rembourser comme convenu.
- 69 femmes dont 32 anciennes formées au Centre BOMO Ngaba ont pris part à la Journée de sensibilisation et de conscientisation de la Jeune Femme en marge de la clôture du mois de la femme, avec comme thème « S'autonomiser pour plus de dignité et d'épanouissement » ;
- La cérémonie de remise des brevets et certificats de fin de formation dans la salle paroissiale de CBCO Kidima a eu lieu avec succès et a connu la participation de membres des familles, des autorités locales et d'autres responsables des communautés environnantes.

Prise en charge soins de santé

- Toutes les filles recrutées passent par un check-up avant le lancement de la promotion. Durant l'exercice, tout cas de maladie était référé au centre de santé partenaire.

Activités d'accompagnement spirituel :

- Les accompagnants spirituels ont organisé une retraite de prière, des séances d'affermissement dans la foi

et 1 camp biblique organisé en faveur des jeunes femmes accueillies au centre ;

- Une fille a reçu son baptême à la paroisse CBCO Kidima.

Cas particuliers

- ✓ Une ancienne fille de Bomo Salongo est décédée lors de l'accouchement.
- ✓ Le Comité de Gestion a mis en retraite Mr Onésime MUNDEKE en raison de sa mauvaise santé. Il avait été pendant longtemps surveillant au Centre Bomo-Ngaba. Il est remplacé par Mr Platini MALANDA.

Moyenne des effectifs des jeunes femmes pauvres, vivant de la commercialisation du sexe dans les différents sites

Mois	Moyenne mensuelle site de Pakajuma C/Limete	Moyenne mensuelle site de Bakwanga C/Makala	Nbre d'enfants accompagnant leur mère	Nombre des jeunes femmes assistées
Janvier	15	9	2	1
Février	11	6	2	0
Mars	13	0	2	0
Avril	14	9	1	2
Mai	11	6	3	2
Juin	14	7	2	1
Juillet	12	8	2	2
Août	14	8	3	1
Septembre	12	6	2	6
Octobre	12	7	2	8
Novembre	14	7	2	5
Décembre	18	10	4	6

Difficultés rencontrées

- Faute de brodeurs, la machine de Broderie ne rapporte rien ;
- La machine de surfilage est en panne ;
- Le déguerpissement de centre Salongo par le propriétaire du lieu.

Perspectives

- Chercher un brodeur expérimenté pour exploitation de la machine et la placer au marché de la liberté à Masina.
- Réparer la Machine de Broderie et en trouver une place au Marché de la Liberté à Masina

Fonctionnement de l'extension

L'extension de BOMO à SALONGO était à sa 4^{ème} promotion. La Rentrée des filles pour l'année 2025 a eu lieu le 13 janvier 2025. Trois fois par

Accompagnement spirituel

- 1 retraite de prière, des séances d'affermissement dans la foi et 1 camp

semaine, elles ont suivi leur formation (Lundi, Mercredi et Vendredi) pour une session de 6 mois (de Janvier à Juin 2025). Les **filles** ont aussi suivi le cours de **gestion** et développement d'une micro entreprise au mois d'Octobre 2025 et ont **cousu** leurs vêtements de collation en Novembre 2025

Le Centre a organisé une seule classe qui contenait dix **filles** venant toutes de l'Eglise CBCO Kisenso, sous encadrement de la formatrice Beline BIÈRE.

biblique organisé en faveur de jeunes femmes accueillies au centre ;

- Le moment de méditation et d'exhortation de la parole de Dieu a eu lieu chaque fois avant le début de la formation.

Prise en charge soins de santé

Les filles étaient toutes prises en charge en cas de maladie au centre de santé partenaire.

CENTRE BOMO SALONGO

Difficultés rencontrées

- **Absences fréquentes** des filles à la formation à cause des incursions des Kuluna (groupe des gangs urbains) opérant dans le quartier **d'où** elles proviennent ;
- Manque de suivi spirituel des filles d'une manière permanente malgré leur orientation à la paroisse baptiste de Kinseso ;
- Insuffisance des tabourets et chaises pour les apprenantes et aussi insuffisance des accessoires de couture pour appuyer la formation ;
- Fatigue **accentuée** des filles pendant la formation parce que plusieurs viennent affamées à cause de la pauvreté de leur famille.
- Le déguerpissement du centre par le propriétaire du lieu ayant occasionné sa fermeture.

Perspectives

- Acquérir les chaises ou tabourets complémentaires pour les apprenantes ;
- **Offrir aux** filles **du** pain et **du** jus avant la formation ;
- Avoir un bénévole ou évangéliste pour le suivi spirituel des filles d'une manière permanente et surtout dans leurs quartiers d'origine ;
- **Offre de machines à coudre et une aide financière aux filles** de Salongo pour leur permettre de s'installer et de s'insérer professionnellement à la fin de leur formation.
- Relancer cette extension de BOMO à Pascal.

CENTRE BOMO BOENDE

Fonctionnement de l'extension

Ce Centre situé dans la province de la Tshuapa dans la région du grand Equateur, à plus de 1500 km de la ville de Kinshasa au Nord de la RDC **fonctionne** grâce à l'appui de l'organisation française SEL (Service d'entraide et de Liaison). 2025 était la 4^{ème} année de financement de ce projet avec un impact positif auprès des jeunes et des familles entières.

Activités d'accompagnement spirituel

- Le moment de méditation et d'exhortation de la parole de Dieu a eu lieu chaque fois avant le début de la formation.

Autres activités de BOMO Boendé

- **90 jeunes femmes et 60 jeunes garçons** ont été identifiés comme bénéficiaires

Activités de formation

Le centre socioprofessionnel BOMO Boendé organise deux filières de formation en métier pour les femmes et filles victimes d'abus divers et exploitées dans la prostitution : La coupe et couture et la coiffure esthétique (actuellement appelée coiffure et beauté). A côté de ces deux filières a aussi lieu un cours d'alphabétisation en faveur des femmes et filles qui ne savent ni lire, ni écrire.

La formation est organisée trois fois la semaine (Lundi, Mercredi et Vendredi) de 8h à 12h et pour l'alphabétisation de 13h à 15h.

- **25** filles ont été inscrites pour une formation gratuite en coupe et couture, **15** en coiffure et beauté. À la fin de la formation elles ont obtenu un kit de sortie respectivement des machines à coudre et du matériel nécessaire pour le salon de coiffure et de beauté.
- **10** jeunes filles et garçons ont été scolarisés.

directs des séminaires de formation et de sensibilisation ;

- **2** rencontres de **3** jours chacune ont été organisées pour ces jeunes avec des moments de partage de l'évangile ;
- Plusieurs autres rencontres hebdomadaires ont eu lieu pour les jeunes femmes tous les mercredis et les samedis pour les jeunes garçons ;
- **30** pasteurs et responsables religieux ont été renforcés en capacité et ont bénéficié d'une formation biblique après une évaluation sérieuse de l'impact des formations précédentes.

Prise en charge soins de santé

21 cas ont été enregistrés et pris en charge grâce à la collaboration entre Bana ya Kivuvu et le Centre Hospitalier Marie-Louise Hatzer, une congrégation des sœurs catholiques.

Forces	Faiblesses
<ul style="list-style-type: none"> - Parfaite collaboration avec les autorités provinciales et la mairie ; - Appropriation du projet par les filles participantes et églises partenaires ; - Equipe dirigeante sur terrain très dynamique et unie ; - Capacité du suivi des bénéficiaires à domicile ; - Cadre de formation adapté aux filles ; - Engagement de volontaires hommes pour lutter contre les masculinités toxiques ; - Présence des encadreurs et accompagnement spirituel tous les jours de la formation au centre ; 	<ul style="list-style-type: none"> - Pas assez de mains d'œuvre qualifiées pour notamment l'entretien des machines à coudre au centre ; - Certaines filles n'arrivent pas à se prendre en charge après leur formation ; - Plusieurs filles sont analphabètes, ce qui entrave leur compréhension rapide des cours ; - Certaines filles viennent à la formation sans avoir mangé à la maison, elles éprouvent de la fatigue bien avant la fin de la journée ; - Insuffisance ou arrivée tardive de certains matériels de formation des filles, ce qui empêche les formatrices de respecter leur horaire ; - Difficulté d'assurer les frais de transport de motos taxi pour les formatrices et les encadreurs spirituels ;

<ul style="list-style-type: none">- Les témoignages des anciennes filles actuellement autonomisées pour encourager les autres ;- Implication de la population environnante à la sécurisation du centre de formation et son équipement.	<ul style="list-style-type: none">- Pas de cadre permanente de concertation entre le centre et les différentes structures locales associées au projet de Boendé ;- Pas de moyen financier pour répondre aux besoins des églises locales associées au projet ;- Pas des bibles en lingala pour les filles ;- Pas de programme d'affermissements des filles converties au centre ;
---	---

ACTIVITES DE DURABILITE POUR L'AUTOFINANCEMENT

La vision de ce programme est **d'encourager** la participation financière au niveau local

Centres	Nbre d'activités mises en place	Nbre des personnes engagées dans l'activité	Type d'activité génératrice de revenus	Observation
BOMO Ngaba	2	2 (1 fille ancienne de BOMO et 1 garçon)	Boutique de vente de pagnes, tissus et accessoires de couture + un atelier de couture	Ne fonctionne pas bien
			Exploitation d'une machine à surfilage	Fonctionne mais connaît beaucoup de pannes d'électricité (instabilité de l'approvisionnement)
BOMO Boendé	3	2 filles	Atelier de couture du centre	Bien tenu par 3 filles mais pas assez rentable faute de clientèle
			vente de pagnes, babouches et mèches.	Bien tenu par 2 filles, les recettes sont très minimales à cause des dettes
			Activités agricoles	Sera relancée grâce au financement de l'année 5 par SEL

SECTEUR AGRICOLE ET D'AUTOFINANCEMENT



Nous avons dans ce secteur les projets développement agriculture, pisciculture et élevage en vue d'assurer l'autofinancement durable de l'association et plus particulièrement de la nourriture et la vie quotidienne des bénéficiaires. Dommage que depuis près de 3 ans notre ferme du Plateau de BATEKE de plus de 260 ha dont 20 ha de forêt était inaccessible à cause de la présence de la milice « MOBOMO ».

Durant 2025, nous n'avons exploité que notre concession de WASSA.

➤ Camion de marque Mercedes 10 17

Le Comité de gestion a orienté cet engin vers le transport interprovincial des marchandises dans la province la province de Kongo Central et dans le grand Bandundu, en attendant la reprise de nos activités au Plateau de BATEKE. Des transports de marchandise sont effectués dans 32 villages.



➤ Les investissements importants engagés:

- **A Wassa** dans la commune de Mont-Ngafula (Champ de 26 ha), nous avons assuré nos investissements dans les domaines suivants :

- ✓ La Pisciculture : 3 étangs piscicoles d'environ 30 m, dont deux ont été vidés. Une production d'environ 250 kg de poissons ;
- ✓ La culture maraichère : quelques kilogrammes d'aubergines et légumes ont été produits ;
- ✓ La plantation des palmiers à huile : plus de 600 litres d'huile de palme ont été extraites ;
- ✓ Autres : production plus de 100 sacs de braises, construction d'une maison de 2 chambres et salon pour les travailleurs et les jeunes.

- **Nos Forages d'eau**

Toutes nos 5 maisons d'accueil se trouvent dans deux quartiers résidentiels qui connaissent une pénurie d'eau. Pour contourner ce problème, avec le concours de nos partenaires, nous avons fait faire des forages dans chacune de nos maisons. Ça nous permet également de vendre de l'eau aux voisins et génère quelques revenus financiers.

Difficultés rencontrées

- L'insécurité grandissante dans la région du plateau de Batéké suite aux conflits intercommunautaires entre les Batéké et la milice Mobondo qui a occasionné plusieurs morts d'hommes dont la majorité sont des fermiers ; nous avons connu **des** pertes énormes de nos productions et de nos investissements ;
- Manque d'engins agricoles adaptés pour le labour, hersage, sarclage et plantation ;
- Mauvais état de notre jeep land cruiser pour le suivi des activités ;
- Insuffisance de la main d'œuvre locale depuis la sortie de nos grands jeunes de la rue ;
- Mauvais **état** des routes de dessertes agricoles, ne facilitant pas le suivi des activités et l'évacuation des produits agricoles vers les centres de commercialisation.

Perspectives

- Relancer l'exploitation de notre concession du Plateau de Batéké en 2026 ;
- Diversifier les activités agricoles au champ de Wassa et reprendre les activités de la porcherie ;
- Poursuivre les démarches pour l'obtention de l'exonération (*fiscale ?? préciser car il y a diverses exonérations possibles*) pour Bana ya Kivuvu particulièrement pour les matériels du secteur agricole enfin de faciliter le processus de dédouanement ;
- Contacter le **Ministère** de l'agriculture pour une demande d'appui en intrants agricoles et le financement en termes de soutien socio-économique ; (*le terme « intrants » est inconnu, probablement une erreur. Autre terme à y mettre.*)
- Encourager nos grands jeunes accueillis dans nos maisons pour aider aux travaux de champs pendant les grandes vacances.

NOTRE EQUIPE

Tout au long de l'année, toute l'équipe était composée de 42 éducateurs avec diverses qualifications : sociologues, assistants sociaux, missiologues, théologiens, personnel de santé, psycho-traumatologue, économiste, ... Chacun en ce qui le concerne a donné le meilleur de lui-même pour que nous parvenions à atteindre les résultats rapportés ci-haut. Ils ont participé aux formations et séminaires sur différentes thématiques du travail social tant au niveau des services étatiques, le REEJER (Réseau des Educateurs des Enfants et Jeunes de la Rue) qu'à l'interne, dans le but de renforcer les capacités et d'améliorer les compétences de l'ensemble de notre équipe.

Dans le but de renforcer nos liens, la Direction de BK **a organisé une rencontre avec échanges de vœux, le 4 janvier.**

Départ de Monsieur Paulin Ndiadia comme Directeur Général de BK

Après découverte de fautes **graves** et **de** conflits d'intérêt à sa charge, le Conseil d'Administration l'a **invité à** démissionner en lui accordant un préavis de 3 mois conformément aux **statuts** qui régissent Bana ya Kivuvu. **Cette période de préavis allait** d'octobre à décembre 2025. Mr Jean NSAKALA a été désigné **comme** Directeur Général intérimaire durant la même période. Après plusieurs réunions du CA avec nos partenaires, il a été décidé que **Madame** Hélène Alemusuey revienne aux affaires comme Directrice Générale **à partir** de janvier 2026.

Mise en retraite

Deux équipiers sont mis en retraite au mois de décembre 2025 : Mr Roggo Ngumbu, éducateur de nuit à la maison de l'Espoir et Mr Onésime MUNDEKE, surveillant au Centre BOMO.

NOS VISITEURS ET STAGIAIRES



Visiteurs

Association Elykia-France

Nous avons reçu au mois de février l'équipe du comité de l'Association Elykiaen en provenance d'Alsace en France (Evy, Bruno et Michelle Moisan) qui, pendant tout le mois de février ont fait le tour et participé activement aux différentes activités de l'œuvre à Kinshasa et ont participé à l'Assemblée Générale de Bana ya Kivuvu 2025

L'Association protestante de solidarité internationale, créée en 1980 par l'Alliance Evangélique Française, le SEL, agit en faveur des populations en détresse dans les pays en développement et ceci en partenariat avec des acteurs chrétiens locaux.



Au mois de septembre 2025, grande était notre joie de recevoir et d'échanger avec l'équipe SEL composé de David, Edith et Anaïs. Nos échanges concernaient des projets financés par SEL-France, l'un des piliers de notre structure. Dont le principal est celui de BOMO-Boendé, ce qui a motivé le déplacement de Carine Olenga, Intendante Générale de Boendé à Kinshasa pour participer à ces rencontres. Les grandes perspectives d'autonomisation et de durabilité ont fait également l'objet des travaux.

Nos stagiaires :

- **Léanie TSCHANZ** : étudiante en Travail Social à la haute Ecole de Travail social de Fribourg (HETS-FR) a passé son stage académique pendant 6 mois soit de novembre 2024 à mai 2025.

Son cahier de charge était le suivant :

- Travailler dans chacun des différents secteurs d'activités de Bana ya Kivuvu plus particulièrement à la Maison de l'Espoir, Bakole et Havre de paix ;
- Décrire et analyser le processus de formation dans le lieu de formation pratique : activités réalisées, étapes marquantes et significatives, découvertes professionnelles et personnelles, chemin parcouru. Une analyse critique de la relation professionnelle avec les bénéficiaires, l'équipe, la hiérarchie, les réseaux, ainsi que la relation pédagogique avec son Praticien Formateur ;
- Evaluer, sur la base des situations identifiées dans la deuxième partie du DCPT (Dossier Contrat Pédagogique Tripartite), de ses activités, des principales étapes de sa progression dans le développement des compétences en se référant au niveaux attendus, des ajustements, des événements particuliers, des résultats finaux (en les

illustrant avec des situations concrètes, en identifiant et explicitant les savoirs et ressources personnelles, académiques et professionnelles mobilisés dans son activité) ; cette évaluation doit être soutenue par des apports théoriques ;

- Participer activement aux éventuelles formations proposées par l'Association Bana ya Kivuvu.
- **Sylvain CRAUSAZ** : Alors qu'étudiant de la 1^e année Bachelor en Travail Social en provenance de la Haute Ecole de Travail Social de Fribourg (HETS-FR), il a passé son stage académique chez nous pendant 5 mois, du 24 août 2023 au 24 janvier 2024. Ayant intériorisé la vision de notre structure, il est revenu en juillet 2025 pour passer un temps avec les éducateurs et les enfants avant de se rendre au Kongo-Central.
- **Tanja LUSSI** : Ancienne stagiaire venue de la HETS-FR, est revenue nous visiter avant de se rendre à Kisantu où elle a passé 2 mois.

AUTRES ACTIVITES ET PROJETS

Projet d'urgence et missions à GOMA

Du 8 au 20 décembre 2025, Chirac AUSSE s'est rendu dans la ville de GOMA dans le cadre d'assistance humanitaire d'urgence aux affligés de cette partie du pays. Avec le financement du SEL, le projet a débuté en 2024. Plus de 80 % de ce projet ont été exécutés par Monsieur Paulin lors de son mission à Goma avant la chute de la ville. La situation de plusieurs centaines des milliers de déplacés était alarmante : nombreux étaient des sans-abris vivant dans une insécurité alimentaire criante. C'est ainsi que cette grande partie du projet était centrée sur la distribution des plusieurs centaines de kilos de vivres, d'habits pour adultes et bébés, ainsi que la distribution de la bouillie aux malnutris, de kits de protections et de sacs de couchages.

Plus d'une année après, ceux qui ont occupé la ville de GOMA ont ordonné le retour de tous les déplacés pour qu'il n'existe plus de camps de réfugiés.

Ayant reçu le mandant de poursuivre et de clore ce projet d'urgence, tenant compte de la psychose et de la précarité dans lesquelles vivent les familles retournées, le terme de référence de la mission de décembre 2025 a tablé sur deux aspects : booster leur résilience et lutter contre l'insécurité alimentaire tout en étant autonome. Ainsi le soutien psychosocial en était le socle à côté des activités suivantes :

- 50 personnes étaient formées en savonnerie (fabrication de savon dur et liquide ainsi que du produit pour nettoyer la maison. À la fin de la formation chaque bénéficiaire représentant un ménage a reçu 2 litres de savon de main, 5 litres de produits de nettoyage et du savon pour la lessive ;
- 40 familles représentées par 40 personnes ont été formées en culture maraichère. A l'issue de la formation, chacune a obtenu un arrosoir, une houe, des semences et autres ;
- 35 bénéficiaires du 3^{ème} âge ont reçu chacun un kit de protection et de couchage constitué de 2 bâches et d'une couverture.

Projet d'urgence et mission à Béni

Lors du lancement de ce projet, une première tranche d'appui financier a été versée pour apporter un soutien d'urgence aux femmes et enfants affectés par la guerre à l'Est de la RDC, particulièrement les veuves et orphelins des militaires loyalistes déplacés, fuyant la guerre à Goma, qui vivent dans les rues de la ville de Béni, devenue chef-lieu provisoire de la province du Nord Kivu depuis le mois de février 2025.

A cet effet, Paulin Ndiadia (Directeur et chargé des projets de Bana ya Kivuvu) et Jonas Bayisa (ancien jeune de la rue qui a été à la Maison de l'Espoir pendant plusieurs années et qui habite en Ouganda depuis la fin de ses études missionnaires à LIVINGSTON INTERNATIONAL UNIVERSITY de Mbale à 240 km de Kampala), ainsi qu'une équipe en charge de la logistique d'une association chrétienne venue de GOMA, ont effectué du 2 au 10 juin 2025 une mission dans la ville de Béni où ont été organisées diverses activités, entre autre l'identification de plus de 500 veuves et orphelins à qui l'équipe a distribué 3 kg de riz, 3 kg de maïs, 4 kg d'haricot, 1 litre d'huile, des détergents et une couverture à chacun.

Projet de lutte contre la prostitution à Boendé, province de la Tshuapa

Dans le cadre de la 4^e année d'engagement de partenariat pour le programme de lutte contre la prostitution à Boendé et la mise en œuvre du projet financé par l'Association SEL France (Service d'Entraide et de Liaison). Ce projet a eu comme objectif global : « Contribuer à la valorisation, la protection, l'épanouissement et autonomisation durable des jeunes femmes défavorisées pour la plupart sorties de la prostitution et victimes d'abus divers ». Nous travaillons pour les aider à grandir dans la foi, à jouer un rôle positif dans la communauté où elles sont marginalisées.

Mission à Boendé

Paulin et Annie ont effectué une mission dans la ville de Boendé du 19 au 26 février 2025 :

Les objectifs de cette mission étaient de :

- Assurer le suivi et évaluation des activités réalisées par l'équipe sur place ;
- Appuyer les filles formées en matériel nécessaire pour leur insertion professionnelle selon les groupes constitués ;
- Organiser une journée de sensibilisation des jeunes garçons sur la lutte contre les masculinités toxiques ;
- Organiser en collaboration avec les services étatiques et privés un atelier de réflexion sur l'état des lieux et les perspectives du système de protection de la femme et de la jeune fille dans la ville de Boendé avec les différentes couches sociales de la contrée.

Histoire de Nifa

Lors de leur mission à Boendé, Paulin et Annie ont rencontré Nifa, une fille de 17 ans qui a été prise de force à Kinshasa par **un homme inconnu** qui l'a amenée dans un village dans la province de la Tshuapa à l'âge de 11 ans. La fille a été réduite en un objet sexuel jusqu'à tomber enceinte de son bourreau. Dans son désespoir, Nifa a parlé avec une femme commerçante qui achetait des marchandises dans ce village pour **les** vendre à Boendé. La femme, émue de compassion, décida de prendre avec elle Nifa et son enfant pour les amener à Boendé pour qu'elle devienne la femme de son fils. Malheureusement ce dernier l'a maltraitée et **la situation devenait insupportable pour Nifa, qui était encore** mineure. Durant tout ce temps, sa famille l'a cherchée en vain. Elle a même organisé son deuil. **Pendant** le temps qu'elle a passé à Boendé, elle **a fait la connaissance** des certaines anciennes filles formées en coupe-couture dans notre Centre. Celles-ci l'ont orientée voir notre équipe sur place. Après l'avoir écoutée activement, Annie et Paulin **ont** organisé son retour à Kinshasa auprès de sa famille. Grâce à l'appui de SEL, cette fille, devenue mère à l'âge de 15 ans, a retrouvé sa famille qui la croyait morte parce que sans signe de vie depuis plus de 6 ans. L'émotion était indescriptible le jour où Nifa a été accueillie **par** les siens dans la commune de Matété.

- **Camp biblique de l'Espoir avec tous nos enfants à BAKOLE**

Du 20 au 22 août 2025, pendant les grandes vacances, nous avons réuni tous les enfants et jeunes hébergés et pris en charge dans toutes nos maisons pour un temps de recueillement. **Le thème de ce camp était** : « **Choisir la bonne part** » tiré de Luc 15 :11-18.

Organisé par le Département d'accompagnement spirituel, les enseignements ont été donnés par le Révérend Pasteur Kuzy Mwindi, membre du Conseil d'administration où il assume la fonction de **conseiller** spirituel.

Témoignages

*Je suis Cécile MUHINDO, j'ai 76 ans et je vis avec mes petites-filles et **mon** petits-fils. L'un de mes fils a construit **la maison** où j'habite. Nous étions obligés de nous déplacer dans une école pour notre sécurité lorsque les rebelles ont pénétré la ville de GOMA. Je n'oublierai jamais cette nuit sombre et macabre. Le lendemain matin, mes petits-fils m'ont rapporté qu'il y avait des corps et du sang partout dans des rues. Quand les choses se sont calmées, nous étions obligés de revenir dans notre demeure. Nous étions surpris désagréablement de voir comment nous étions pillés. **Les rebelles** ont cassé la fenêtre et une partie du mur pour accéder à la maison... Les bâches et la couverture reçues vont beaucoup nous servir. Nous les recevons avec joie, c'est tout ce que **nous** avons.*

Je suis Joëlle KABALI âgée de 22 ans. *Après avoir obtenu* mon Bac (diplôme d'Etat), j'ai commencé la première année universitaire, la guerre a commencé à Bunagana là où mon père travaillait à la douane. Il était obligé de fuir pour nous *rejoindre* ici à Goma. Moi et mes sœurs n'avions plus *d'autre* choix que de rester à la maison. *Depuis* 3 ans déjà que mon père *est au* chômage. Je voudrais même faire une formation en informatique et en anglais pour chercher le travail. Il n'y a pas moyen. Si je réussis à avoir *du* matériel et des produits, je vais vraiment lancer la fabrication de savon liquide et des produits de nettoyage de maison. *Cela* est recherché.

Daniel KIYOSA MASINI, je me souviens encore des rues de la ville de Kinshasa, où j'ai grandi sans famille, sans toit et sans espoir. J'avais 14 ans, je survivais de petits boulots, *de* vol et de mendicité. Je suis passé par le centre Mbongwana *et* j'ai été encadré par les éducateurs de Bana ya Kivuvu. Etant *dans* un centre semi-ouvert, de temps en temps je continuais à descendre dans la rue jusqu'à ce que les responsables de Bana ya Kivuvu décident de me placer à la Maison de l'Espoir.

J'y suis resté près de 5 ans, pris en charge totalement. Après avoir suivi la formation de chauffeur-mécanicien, j'ai été placé en autonomie jusqu'à devenir totalement autonome en 2022. J'ai maintenant 28 ans, je suis chauffeur d'une dame, cadre dans l'une des grandes imprimeries de la ville. Je m'organise petit à petit. *J'ai loué une maison* dans la commune de Selembao avec ma femme et notre fille.

Je suis très reconnaissant au *Seigneur* pour sa grâce. Je remercie sincèrement Bana ya Kivuvu pour son implication dans ma vie je prie que cet organisme demeure et qu'il continue à redonner de l'espoir aux affligés. *Merci*.

Actions des grâces et sujets de prière

- *Nous rendons grâces à Dieu pour la reprise de nos activités agricoles au Plateau de BATEKE après plus de 2 ans d'occupation illicite par les milices MOBONDO ;*
- *Nous prions pour nos grands projets de durabilité: construction des appartements à louer et d'un grand centre pour des activités en faveur des jeunes des milieux ouverts ;*
- *Pour l'autonomisation durable de nos grands jeunes et des femmes ;*
- *Pour que Dieu suscite des partenaires nationaux afin de nous accompagner dans la poursuite de notre mission ;*
- *Pour la transformation profonde de nos jeunes et femmes, particulièrement leur engagement dans la foi ;*
- *Pour la paix et la stabilité socio-économique de la RDC, notre pays.*
- *Pour la justice sociale dans le monde.*

CONCLUSION

En synthèse, ce rapport met en évidence les réalisations de l'année 2025 et les défis à relever, particulièrement dans le processus d'autofinancement et la quête de bailleurs locaux.

Nous louons le Seigneur pour sa grande fidélité tout au long de l'exercice malgré le contexte local difficile, et transmettons nos profonds remerciements à tous ceux qui, de près ou de loin, ont apporté leurs soutiens matériels, financiers et spirituels pour redonner de l'espoir aux désespérés jusqu'à les rendre capables de jouer un rôle positif dans la communauté.

C'est aussi l'occasion pour nous d'exprimer notre gratitude à notre Conseil d'Administration pour ses orientations, ouvrant la voie à de nouvelles perspectives de développement et d'améliorations structuro-fonctionnelles.

Un grand merci pour vos prières qui nous ont accompagnés dans la réalisation de toutes ces activités. Dieu a utilisé chacun pour être une source de bénédiction et d'encouragement pour nous.

Fait à Kinshasa, le 23 février 2025

Pour l'ASBL Bana ya Kivuvu

Chirac AUSSE SIMBO

Directeur Général Adjoint, Chargé des projets

Hélène Alemusuey Unsindal

Directrice Générale



DONS ET PARRAINAGES

○ Pour la RDC vos paiements sont à effectuer SUR :

- **Compte bancaire de Bana Ya Kivuvu**
 COMPTE N° 00011-00501-12000000063-43 (USD)
 EQUITY BANK CONGO Code Swift: PRCBCDKI
 ✉ banakivuvu@gmail.com
- **Money Mobile**
 📱 +243 815097458, Hélène ALEMUSUEY
 m-pesa

○ Pour l'europe, vous pouvez aussi verser vos paiements à travers les deux associations partenaires:

- **Association ELIKIA-France** : rue de l'église 3, 67330 Kimwiler -France
 ✉ elikia67@gmail.com
- **Association Kivuvu-SUISSE** CCP 17-592015-3 au nom de l'association Kivuvu, Route de l'Etraz 54 - Nyon.
 ✉ parrainage.kivuvu@gmail.com

"Pour redonner l'Espoir"



www.kivuvu.net / BanaKivuvu

TABLE DES MATIERES

ABREVIATIONS _____	2
INTRODUCTION _____	3
RÉSUMÉ _____	4
NOS FINANCES _____	1
NOS ACTIVITES PAR DEPARTEMENTS _____	1
<i>DEPARTEMENT DE REINSERTION SOCIALE DES GARCONS EN RUPTURE FAMILIALE</i> _____	3
DEPARTEMENT DE REINSERTION SOCIALE DES ENFANTS ORPHELINS TOTALEMENT ABANDONNES _____	7
DEPARTEMENT D'ACCOMPAGNEMENT PSYCHOSOCIAL ET EVANGELISATION _____	14
DEPARTEMENT BONGWANA NA MOZINDO _____	17
SECTEUR AGRICOLE ET D'AUTOFINANCEMENT _____	24
NOTRE EQUIPE _____	25
NOS VISITEURS ET STAGIAIRES _____	26
AUTRES ACTIVITES ET PROJETS _____	27
Témoignages _____	29
Actions des grâces et sujets de prière _____	30
CONCLUSION _____	31